

Bab 1

PENELITIAN: DEFINISI, METODE, TUJUAN, DAN PARADIGMA

1.1 PENDAHULUAN

Bab ini membahas tentang penelitian secara umum, yang diawali dengan suatu tinjauan mengapa perlu mempelajari penelitian, apa manfaat penelitian bagi manajer perusahaan dan apa manfaatnya bagi mahasiswa, dan kemudian dilanjutkan dengan definisi penelitian. Definisi ini perlu diketahui untuk memperoleh pemahaman penelitian dengan baik, sehingga dapat dipahami arti dan manfaat dari suatu penelitian.

Pembahasan dilanjutkan dengan memberikan suatu pengertian, serta beberapa karakteristik dari metode ilmiah. Metode ilmiah perlu diketahui karena ini merupakan prosedur atau cara-cara tertentu yang digunakan untuk memperoleh pengetahuan yang disebut dengan ilmu/pengetahuan ilmiah. Beberapa peneliti mempunyai pendapat bahwa suatu penelitian itu harus dilakukan secara ilmiah. Untuk itu perlu diketahui beberapa kriteria yang harus dipenuhi agar suatu penelitian dikatakan suatu penelitian ilmiah.

Selanjutnya pembahasan membicarakan beberapa tujuan yang akan dicapai dalam melakukan penelitian, dan pada akhir bab ini dibahas masalah paradigma penelitian. Paradigma penelitian merupakan kerangka berpikir yang menjelaskan bagaimana cara pandang peneliti terhadap fakta kehidupan sosial dan perlakuan peneliti terhadap ilmu atau teori. Paradigma penelitian juga menjelaskan bagaimana peneliti memahami suatu masalah, serta kriteria pengujian sebagai landasan untuk menjawab masalah penelitian.

1.2 DEFINISI PENELITIAN

Mengapa Perlu Mempelajari Penelitian? Metode penelitian memberikan pengetahuan dan keterampilan yang diperlukan untuk

mengatasi masalah serta menghadapi tantangan lingkungan di mana pengambilan keputusan harus dilakukan dengan cepat. Keputusan yang diambil akan bersifat lebih ilmiah jika dilakukan melalui proses penelitian. Ada dua faktor yang mendorong perhatian dalam pengambilan keputusan yang ilmiah: (1) kebutuhan manajer akan informasi yang lebih banyak dan lebih baik, (2) tersedianya teknik dan peralatan yang lebih baik untuk memenuhi kebutuhan itu.

Manajer masa depan dituntut untuk mengetahui lebih banyak hal dibandingkan manajer masa lalu. Untuk ini, penelitian akan memberikan kontribusi yang cukup besar. Penelitian bisnis merupakan satu diantara alat manajerial yang penting dalam proses pengambilan keputusan. Akhir-akhir ini, penelitian bisnis menjadi fondasi untuk meningkatkan laba perusahaan juga mendorong perusahaan tetap bertahan dalam menjalankan usahanya. Penelitian bisnis dapat mendukung efektifitas manajemen dalam proses pengambilan keputusan. Penelitian bisnis ini bermanfaat untuk mengurangi ketidakpastian dengan menyediakan informasi yang akurat untuk memperbaiki proses pembuatan keputusan itu.

Para manajer merasa bahwa pengetahuan tentang metode-metode penelitian akan berguna dalam banyak hal. Bagi mahasiswa saat ini pentingnya mempelajari penelitian bukan hanya sebagai dasar untuk penulisan skripsi atau tesis saja, akan tetapi juga untuk pelatihan dalam metode ilmiah serta penerapannya dalam pengambilan keputusan. Dengan kata lain, mempelajari dan melakukan penelitian pada saat kuliah merupakan suatu pelatihan bagi mahasiswa tersebut dalam mengambil keputusan.

Ada beberapa alasan yang dapat dikemukakan mengapa seorang perlu memiliki keterampilan dalam bidang penelitian (Cooper & Emory, 1995), di antaranya adalah:

- a. Seorang manajer sering memerlukan lebih banyak informasi sebelum mengambil keputusan tertentu. Jika manajer tersebut memiliki keterbatasan kemampuan dan juga tidak mempunyai bawahan yang memiliki kemampuan untuk mencari informasi tersebut, maka manajer tersebut harus mencari sendiri dengan keterampilan yang terbatas atau tidak mencari informasi itu.
- b. Jika Anda sebagai karyawan baru, diminta oleh atasan Anda untuk melakukan suatu penelitian, hal ini merupakan kesempatan bagi Anda untuk menunjukkan kesan baik kepada atasan Anda.

- c. Jika Anda memiliki keterampilan penelitian, maka Anda dapat menilai proposal yang diajukan oleh konsultan yang akan melakukan penelitian untuk perusahaan yang Anda pimpin. Anda juga dapat menilai dari desain penelitian yang dipakai apakah hasil penelitiannya akan bermanfaat atau tidak, apakah tujuan penelitian akan tercapai atau tidak.

Penelitian akan menawarkan kesempatan-kesempatan menarik khususnya dalam analisis keuangan, penelitian pemasaran, dan penelitian operasional. Oleh karena itu, sebelum memahami pentingnya suatu penelitian, maka perlu dipahami pengertian dari penelitian itu.

Jika Anda memiliki keterampilan dalam penelitian, maka Anda akan mendapat posisi sebagai ahli dalam penelitian di suatu perusahaan. Penelitian akan menawarkan kesempatan-kesempatan menarik khususnya dalam analisis keuangan, penelitian pemasaran, dan penelitian operasional. Oleh karena itu, sebelum memahami pentingnya suatu penelitian, maka perlu dipahami pengertian dari penelitian itu.

Ada beberapa definisi penelitian yang telah dikemukakan oleh beberapa ahli, antara lain:

Penelitian adalah investigasi yang sistematis, terkontrol, empiris dan kritis dari suatu proposisi hipotesis mengenai hubungan tertentu antarfenomena (Kerlinger, 1986: 17-18).

Penelitian merupakan refleksi dari keinginan untuk mengetahui sesuatu berupa fakta-fakta atau fenomena alam. Perhatian atau pengamatan awal terhadap fakta atau fenomena merupakan awal dari kegiatan penelitian yang menimbulkan suatu pertanyaan atau masalah (Indriantoro & Supomo, 1999: 16).

Penelitian pada dasarnya merupakan penelitian yang sistematis dengan tujuan untuk memperoleh pengetahuan yang bermanfaat untuk menjawab pertanyaan atau memecahkan masalah dalam kehidupan sehari-hari (Indriantoro & Supomo, 1999: 16).

Pengertian atau definisi penelitian bisnis secara khusus juga dikemukakan. Mereka mengatakan bahwa penelitian bisnis adalah suatu proses sistematis dan obyektif yang meliputi pengumpulan, analisis data untuk membantu pengambilan keputusan bisnis (Zikmund, 2000: 5).

Suatu penelitian sistematis yang memberikan informasi untuk menuntun keputusan bisnis (Cooper & Emory, 1995: 11).

Suatu upaya sistematis dan terorganisasi untuk menyelidiki suatu masalah yang muncul dan dunia kerja yang memerlukan solusi (Sekaran, 2000: 3).

Suatu investigasi yang sistematis, terkontrol, empiris, dan kritis mengenai suatu fenomena yang menjadi perhatian pengambilan keputusan manajerial (Davis & Cosenza, 1993: 9).

Berdasarkan beberapa definisi penelitian yang diungkapkan sebelumnya dapat diambil kesimpulan bahwa penelitian bisnis merupakan suatu proses pengumpulan, pencatatan, dan analisis data yang sistematis untuk pengambilan kesimpulan yang objektif dalam rangka membantu dalam pembuatan keputusan-keputusan bisnis. Perhatian utama dalam penelitian bisnis adalah proses perubahan pembuatan keputusan yang selama ini dilakukan berdasarkan intuisi menjadi pengambilan keputusan yang berdasarkan pada proses investigasi yang dilakukan secara sistematis dan objektif.

1.3 METODE ILMIAH

Definisi-definisi penelitian yang diungkapkan di atas menunjukkan penelitian yang menggunakan metode ilmiah (*scientific method*). Secara umum penelitian itu dapat dilakukan dengan metode ilmiah dan metode naturalis (*naturalistic approach*). Penelitian yang menggunakan metode naturalis sejalan dengan *grounded theory* atau metode ini sering juga disebut dengan pendekatan kualitatif. Pembahasan mengenai perbedaan kedua pendekatan ini akan dibahas lebih lanjut dalam sub-bab paradigma penelitian.

Metode ilmiah merupakan prosedur atau cara-cara tertentu yang digunakan untuk memperoleh pengetahuan yang disebut dengan ilmu/pengetahuan ilmiah (Senn, 1971:4-6). Epistemologi (filsafat pengetahuan) merupakan suatu cara untuk memperoleh pengetahuan dalam kajian filsafat. Dengan demikian, metode ilmiah merupakan epistemologi ilmu yang mengkaji sumber-sumber untuk memperoleh kajian yang benar.

Penelitian ilmiah berfokus pada metode yang kokoh untuk mengidentifikasi permasalahan, mengumpulkan data, menganalisis data dan menarik kesimpulan yang valid. Penelitian ilmiah bersifat lebih obyektif

karena tidak berdasarkan pada perasaan, pengalaman dan intuisi peneliti semata yang bersifat subyektif. Penelitian ilmiah melibatkan *theory construction* dan *theory verification*. Kontruksi teori merupakan suatu proses untuk membentuk struktur dan kerangka teori yang akan digunakan untuk mengembangkan suatu hipotesis yang relevan dengan struktur teorinya. Selanjutnya dengan menggunakan fakta, maka hipotesis tersebut diuji secara empiris.

Meskipun tidak ada konsensus tentang urutan dalam metode ilmiah, metode ilmiah umumnya memiliki beberapa karakteristik umum sebagai berikut (Davis & Cosenza, 1993: 37; Sekaran, 1992, 2003):

- ✓ **Kritis dan analitis:** mendorong suatu kepastian dan proses penelitian untuk mengidentifikasi masalah dan metode untuk mendapatkan solusinya.
- ✓ **Logis:** merujuk pada metode dari argumentasi ilmiah. Kesimpulan rasional diturunkan dari bukti yang ada.
- ✓ **Testability:** penelitian ilmiah harus dapat menguji hipotesis dengan pengujian statistik yang menggunakan data yang dikumpulkan.
- ✓ **Obyektif:** hasil yang diperoleh ilmuwan yang lain akan sama apabila studi yang sama dilakukan pada kondisi yang sama. Hasil penelitian dikatakan ilmiah apabila dapat dibuktikan kebenarannya.
- ✓ **Konseptual dan Teoretis:** ilmu pengetahuan mengandung arti pengembangan suatu struktur konsep dan teoretis untuk menuntun dan mengarahkan upaya penelitian.
- ✓ **Empiris:** metode ini pada prinsipnya berstandar pada realitas.
- ✓ **Sistematis:** mengandung arti suatu prosedur yang cermat. Suatu penelitian dikatakan penelitian ilmiah yang baik jika memenuhi kriteria berikut (Sekaran, 1992, 2003); Indriantoro & Supomo, 1999: 14-15).
- ✓ Menyatakan tujuan secara jelas.
- ✓ Rigor (kokoh): penelitian ilmiah menunjukkan proses penelitian yang dilakukan secara hati-hati (*prudent*) dengan keakurasian yang tinggi. Basis teori dan rancangan penelitian yang baik akan menambah kekokohan dari penelitian ilmiah.
- ✓ Menggunakan landasan teoretis dan metode pengujian data yang relevan.
- ✓ Mengembangkan hipotesis yang dapat diuji dari telaah teoretis atau berdasarkan pengungkapan data.

- ✓ Mempunyai kemampuan untuk diuji ulang (replikasi).
- ✓ Memilih data dengan presisi sehingga hasilnya dapat dipercaya. Tidak ada penelitian yang sempurna dan ketepatannya tergantung pada keyakinan peneliti yang dapat diterima umum. Kesalahan pengukuran data dapat menyebabkan ketepatan penelitian menurun. Desain penelitian harus dilakukan dengan baik sehingga hasil penelitian dapat dekat dengan kenyataannya (*precision*) dengan tingkat probabilitas keyakinan (*confidence*) yang tinggi.
- ✓ Menarik kesimpulan dilakukan secara obyektif. Hasil penelitian ilmiah akan memberikan hasil dan konklusi yang obyektif jika tidak dipengaruhi oleh faktor subyektif peneliti.
- ✓ Melaporkan hasilnya secara parsimony (simpl), yaitu penelitian ilmiah mempunyai kemudahan di dalam menjelaskan hasil penelitiannya.
- ✓ Temuan penelitian dapat digeneralisasi. Hasil penelitian ilmiah mampu untuk diuji ulang dengan hasil yang konsisten dengan waktu, obyek, dan situasi yang berbeda.

1.4 PROSES BERPIKIR

Penelitian digambarkan sebagai suatu kegiatan untuk menyelesaikan suatu teka-teki. Bagi seorang peneliti, teka-teki merupakan masalah-masalah yang dapat diatasi atau diselesaikan melalui penalaran. Setiap saat kita melakukan penalaran dengan tingkat keberhasilan yang berbeda dan mengkomunikasikan pengertian itu dalam bahasa sehari-hari, atau dalam kasus-kasus khusus, dalam bentuk logis dan simbolis. Penyampaian pengertian itu melalui dua cara yaitu eksposisi atau argumentasi. **Eksposisi** terdiri dari pernyataan-pernyataan deskriptif yang sekadarnya saja dan mempunyai alasan-alasan. **Argumentasi** memungkinkan kita untuk menjelaskan, mengartikan, membela, menantang, dan menjajaki pengertian yang disampaikan.

Hasil penelitian harus dijelaskan dengan argumen yang dapat diterima. Ada dua jenis bentuk argumen yang sangat penting dalam penelitian yaitu deduksi (*deduction*) dan induksi (*induction*).

1.4.1 Deduksi

Deduksi merupakan proses pengambilan kesimpulan sebagai akibat dari alasan-alasan yang diajukan berdasarkan hasil analisis data. Proses pengambilan kesimpulan dengan cara deduksi didasari oleh alasan-alasan yang benar dan valid. Proses pengambilan kesimpulan berdasarkan alasan-alasan yang valid atau dengan menguji hipotesis dengan menggunakan data empiris disebut proses deduksi (*deduction*) dan metodenya disebut metode deduktif (*deductive method*) dan penelitiannya disebut penelitian deduktif (*deductive research*). Proses deduksi selalu digunakan pada penelitian yang menggunakan pendekatan kuantitatif (*scientific*).

Deduksi dikatakan tepat jika premis (alasan) dan konklusi benar dan sah, hal ini berarti:

1. Alasan (premis) yang diberikan untuk kesimpulan harus sesuai dengan kenyataan (benar).
2. Kesimpulan harus diambil dari alasan-alasannya (sah).

Berikut ini contoh sederhana tentang proses pengambilan kesimpulan berdasarkan deduksi:

Semua dosen yang telah mengikuti pelatihan metodologi penelitian dapat membuat proposal penelitian dengan baik (Premis 1).
Erlina adalah dosen yang telah mengikuti pelatihan metodologi penelitian (Premis 2).
Erlina adalah dosen yang dapat membuat proposal penelitian dengan baik (konklusi).

Jika semua premis benar dan pengambilan kesimpulan tidak salah, maka proses deduksi dianggap valid. Konklusi hanya dapat diterima jika semua premisnya benar dan valid. Jika ada premisnya yang tidak sesuai dengan kenyataan, maka deduksinya tidak dapat diterima. Dari contoh yang diberikan di atas, ternyata Erlina telah mengikuti pelatihan metodologi penelitian tetapi dia bukan dosen, maka premisnya tidak benar dan konklusinya ditolak.

1.4.2 Induksi

Induksi didefinisikan sebagai proses pengambilan kesimpulan (atau pembentukan hipotesis) yang didasarkan pada satu atau dua fakta atau

bukti-bukti. Pendekatan induksi sangat berbeda dengan deduksi. Tidak ada hubungan yang kuat antara alasan dan konklusi. Proses pembentukan hipotesis dan pengambilan kesimpulan berdasarkan data yang diobservasi dan dikumpulkan terlebih dahulu disebut proses induksi (*induction process*) dan metodenya disebut metode induktif (*inductive method*) dan penelitiannya disebut penelitian induktif (*inductive research*). Dengan demikian pendekatan induksi mengumpulkan data terlebih dahulu baru hipotesis dibuat jika diinginkan atau konklusi langsung diambil jika hipotesis tidak digunakan. Proses induksi selalu digunakan pada penelitian dengan pendekatan kualitatif (naturalis).

Penalaran induksi merupakan proses berpikir yang berdasarkan kesimpulan umum pada kondisi khusus. Kesimpulan menjelaskan fakta sedangkan faktanya mendukung kesimpulan.

Contoh:

Teguh seorang manajer pemasaran PT Pertamina di Kota Medan. Hasil penjualan pelumas di Medan paling rendah di antara kota yang lain. Berdasarkan data ini kita dapat menarik kesimpulan sementara (hipotesis) bahwa masalahnya adalah Rudi kurang aktif dalam melakukan promosi. Tapi kita dapat membuat kesimpulan yang lain (berbeda) atas dasar bukti-bukti lain, seperti:

- ❖ Kemampuan menjual Teguh rendah sehingga efektivitas penjualan menurun.
- ❖ Daerah pemasaran Teguh tidak memiliki potensi pasar yang sama dengan daerah lain.
- ❖ Teguh kurang berbakat bekerja di bagian pemasaran produk pelumas.
- ❖ Pesaing di wilayahnya mampu memberi informasi tentang kelebihan produk mereka sehingga konsumen lebih memilih membeli produk pesaing.

Semua hipotesis merupakan induksi berdasarkan bukti catatan penjualan Teguh . Dalam hal ini, peneliti perlu mencari bukti yang diyakini kebenarannya. Sebagian besar tugas peneliti adalah menentukan jenis bukti yang diperlukan dan mengukur bukti-bukti.

1.5 TUJUAN PENELITIAN

Tujuan penelitian merupakan apa yang ingin dicapai oleh peneliti dalam melakukan penelitiannya. Tujuan dari penelitian tidak sama dengan tujuan peneliti. Sering dijumpai di beberapa tesis atau disertasi bahwa tujuan penelitian adalah sebagai salah satu syarat lulus pendidikan S1 maupun S2. Tujuan tersebut bukan merupakan tujuan penelitian tetapi merupakan tujuan peneliti untuk mendapatkan gelar studinya yang disyaratkan untuk melakukan penelitian tersebut.

Dari beberapa pengertian penelitian yang telah diungkapkan sebelumnya maka dapat diambil kesimpulan bahwa penelitian tersebut mempunyai beberapa tujuan di antaranya:

- ✓ Meningkatkan atau mengembangkan pengetahuan (Buckley *et al.*). Dalam penelitian bisnis, tujuan ini merupakan tujuan yang bersifat jangka panjang karena umumnya tidak terkait secara langsung dengan pemecahan masalah-masalah praktis.
- ✓ Menyelidiki masalah tertentu yang memerlukan jawaban (sekarang). Dalam penelitian bisnis, tujuan ini merupakan tujuan yang bersifat jangka pendek. Hasil penelitian lebih menekankan pada usaha pemecahan masalah-masalah praktis yang diperlukan untuk pertimbangan dalam pembuatan keputusan bisnis.
- ✓ Menangkap *opportunity* atau peluang. Misalnya suatu penelitian dengan isu 'peningkatan moral karyawan untuk peningkatan kinerja mereka'.
- ✓ Memverifikasi fenomena yang terjadi dengan suatu teori yang telah ada. Misalnya suatu penelitian dengan isu "penggunaan ekuitas yang lebih besar dibandingkan hutang untuk mengurangi konflik kepentingan antara pemegang saham dan kreditur (menguji teori keagenan yang telah ada).
- ✓ Melakukan pengujian terhadap suatu fenomena untuk menemukan suatu teori yang baru. Misalnya suatu penelitian dengan isu "kepemilikan manajerial yang akan memperkuat hubungan antara peluang tumbuh perusahaan dengan kebijakan pendanaan perusahaan (untuk menemukan teori).

1.6 PARADIGMA PENELITIAN

Paradigma penelitian merupakan kerangka berpikir yang menjelaskan bagaimana cara pandang peneliti terhadap fakta kehidupan sosial dan perlakuan peneliti terhadap ilmu atau teori. Paradigma penelitian juga menjelaskan bagaimana peneliti memahami suatu masalah, serta kriteria pengujian sebagai landasan untuk menjawab masalah penelitian (Guba & Lincoln, 1988: 89-115). Secara umum, paradigma penelitian diklasifikasikan dalam 2 kelompok yaitu penelitian kuantitatif dan penelitian kualitatif (Indiantoro & Supomo, 1999: 12-13). Masing-masing paradigma atau pendekatan ini mempunyai kelebihan dan juga kelemahan, sehingga untuk menentukan pendekatan atau paradigma yang akan digunakan dalam melakukan penelitian tergantung pada beberapa hal di antaranya (1) jika ingin melakukan suatu penelitian yang lebih rinci yang menekankan pada aspek detail yang kritis dan menggunakan cara studi kasus, maka pendekatan yang sebaiknya dipakai adalah paradigma kualitatif. Jika penelitian yang dilakukan untuk mendapat kesimpulan umum dan hasil penelitian didasarkan pada pengujian secara empiris, maka sebaiknya digunakan paradigma kuantitatif, dan (2) jika penelitian ingin menjawab pertanyaan yang penerapannya luas dengan obyek penelitian yang banyak, maka paradigma kuantitatif yang lebih tepat, dan jika penelitian ingin menjawab pertanyaan yang mendalam dan detail khusus untuk satu obyek penelitian saja, maka pendekatan naturalis lebih baik digunakan.

Hasil penelitian akan memberi kontribusi yang lebih besar jika peneliti dapat menggabungkan kedua paradigma atau pendekatan tersebut. Penggabungan paradigma tersebut dikenal istilah *triangulation*. Penggabungan kedua pendekatan ini diharapkan dapat memberi nilai tambah atau sinergi tersendiri karena pada hakikatnya kedua paradigma mempunyai keunggulan-keunggulan. Penggabungan kedua pendekatan diharapkan dapat meminimalkan kelemahan-kelemahan yang terdapat di kedua paradigma.

1.6.1 Penelitian Kuantitatif

Paradigma kuantitatif menekankan pada pengujian teori melalui pengukuran variabel penelitian dengan angka dan melakukan analisis data dengan prosedur statistik. Penelitian yang menggunakan pendekatan

deduktif yang bertujuan untuk menguji hipotesis merupakan penelitian yang menggunakan paradigma kuantitatif. Paradigma ini disebut juga dengan paradigma tradisional (*traditional*), positivis (*positivist*), eksperimental (*experimental*), atau empiris (*empiricist*).

Jenis penelitian yang termasuk dalam paradigma penelitian kuantitatif dibedakan berdasarkan tujuan penelitian dan karakteristik masalah (Gambar 1.1).

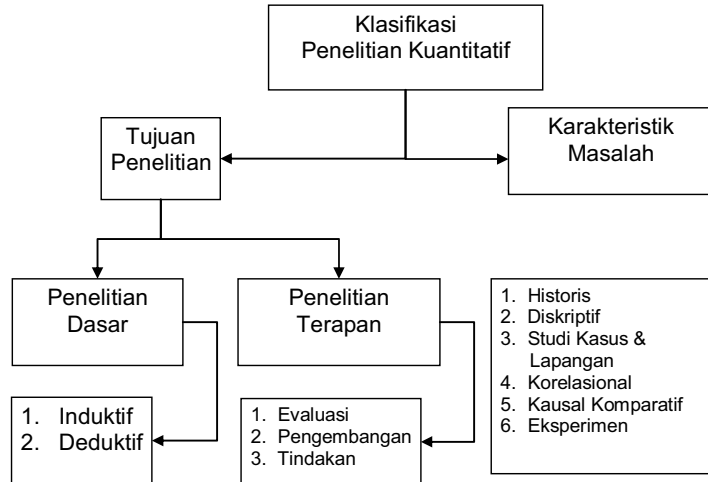

Gambar 1.1.
Klasifikasi Penelitian Kuantitatif

Berdasarkan tujuan, penelitian dapat dibedakan atas: (1) penelitian dasar dan (2) penelitian terapan. Prosedur yang digunakan yang digunakan oleh penelitian dasar dan penelitian terapan secara substansi tidak berbeda. Keduanya menggunakan metode ilmiah yang berguna membantu peneliti bisnis untuk mengetahui dan memahami fenomena bisnis. Esensi dari penelitian, apakah itu penelitian dasar atau terapan, terletak pada metode ilmiah. Secara teknis perbedaan kedua jenis penelitian tersebut terletak pada tingkat permasalahan (*matter of degree*) daripada substansinya itu sendiri.

- ✓ **Penelitian Dasar.** Penelitian dasar yang sering disebut sebagai *basic research* atau *pure research* dilakukan untuk memperluas batas-batas ilmu pengetahuan. Penelitian dasar ini tidak ditujukan secara langsung untuk mendapatkan pemecahan bagi suatu permasalahan khusus. Penelitian dasar dilakukan untuk memverifikasi teori yang sudah ada atau mengetahui lebih jauh tentang sebuah konsep. Hal pertama sekali yang harus dilakukan dalam penelitian dasar adalah pengujian konsep

atau hipotesis awal dan kemudian pembuatan kajian lebih dalam serta kesimpulan tentang fenomena yang diamati. (wibisono, 2002: 4-5). Penelitian dasar dibedakan atas pendekatan yang digunakan dalam pengembangan teori yaitu:

- **Penelitian deduktif**, yaitu penelitian yang bertujuan menguji teori pada keadaan tertentu.
 - **Penelitian induktif**, yaitu penelitian yang bertujuan untuk mengembangkan (*generating*) teori atau hipotesis melalui pengungkapan fakta.
- ✓ **Penelitian Terapan**. Penelitian terapan berbeda dengan penelitian dasar, penelitian terapan dilakukan untuk menjawab pertanyaan tentang permasalahan yang khusus atau untuk membuat keputusan tentang suatu tindakan atau kebijakan khusus. Penggunaan metode ilmiah dalam penelitian terapan menjamin objektivitas dalam mengumpulkan fakta dan menguji ide kreatif bagi alternatif strategi bisnis. Penelitian terapan dibedakan atas:
- **Penelitian evaluasi**, yaitu penelitian yang diharapkan dapat memberi masukan atau mendukung pengambilan keputusan tentang nilai relatif dari dua atau lebih alternatif tindakan.
 - **Penelitian dan pengembangan**, yaitu penelitian yang bertujuan untuk mengembangkan produk sehingga produk tersebut mempunyai kualitas yang lebih baik.
 - **Penelitian tindakan**, yaitu penelitian yang dilakukan untuk segera digunakan sebagai dasar tindakan pemecahan masalah.

Perbedaan antara penelitian dasar dan penelitian terapan dapat dilihat pada Tabel 1.1.

Tabel 1.1.
Perbedaan Penelitian Dasar dan Terapan

Keterangan	Penelitian Dasar	Penelitian Terapan
Lingkungan Penelitian	Akademik	Pemerintahan atau Bisnis
Insiatif Penelitian	Peneliti	Klien atau sponsor
Biaya Penelitian	Peneliti atau bantuan	Klien melalui kontrak
Jenis Penelitian	Mandiri	Kelompok
Disiplin Ilmu	Satu atau dua	Multidisiplin
Setting Penelitian	Laboratorium/Lapangan	Lapangan
Keluwesan	Lebih fleksibel	Kurang fleksibel
Sensitivitas Biaya	Sensitivitas biaya lebih rendah	Sensitivitas biaya lebih tinggi
Jadwal Penelitian	Jadwal longgar	Jadwal longgar
Manfaat Penelitian	Pengembangan ilmu	Pemecahan masalah
Sifat Penelitian	Menjawab sedikit pertanyaan	Menjawab beberapa pertanyaan
Jenis Pengujian	Menguji signifikansi secara statistik	Menguji signifikansi secara praktik

Berdasarkan karakteristik masalah, penelitian dapat dibedakan atas:

- ✓ **Penelitian Historis**, yaitu kegiatan penelitian, pemahaman, dan penjelasan kondisi yang telah lalu. Tujuan penelitian ini adalah untuk mengetahui sebab atau dampak dari kejadian yang telah lalu untuk menjelaskan fenomena yang terjadi sekarang atau untuk memprediksi kondisi masa yang akan datang.
- ✓ **Penelitian Deskriptif**, yaitu pengumpulan data untuk menguji hipotesis atau menjawab pertanyaan mengenai status terakhir dari subyek penelitian.
- ✓ **Penelitian Kasus dan Lapangan**, merupakan penelitian dengan karakteristik masalah yang berkaitan dengan latar belakang dan kondisi saat ini dari subyek yang diteliti, serta interaksinya dengan lingkungan. Tujuan penelitian ini untuk melakukan secara mendalam mengenai subyek tertentu untuk memberikan gambaran yang lengkap mengenai subyek tertentu.
- ✓ **Penelitian Korelasional**, adalah penelitian yang bertujuan menentukan apakah terdapat asosiasi antarvariabel dan membuat prediksi

berdasarkan korelasi antarvariabel. Jika hubungan antarvariabel cukup tinggi, kemungkinan sifat hubungannya merupakan sebab akibat (*causal-effect*).

- ✓ **Penelitian Kausal-Komparatif**, merupakan tipe penelitian dengan karakteristik masalah berupa sebab akibat antara 2 variabel atau lebih. Penelitian ini merupakan tipe penelitian *ex post facto*.
- ✓ **Penelitian Eksperimen**, merupakan tipe penelitian dengan karakteristik masalah yang sama dengan penelitian kausal komparatif, tetapi dalam penelitian eksperimen peneliti melakukan manipulasi atau pengendalian (*control*) terhadap setidaknya satu variabel independen.

1.6.2 Penelitian Kualitatif

Paradigma kualitatif ini merupakan paradigma penelitian yang menekankan pada pemahaman mengenai masalah-masalah dalam kehidupan sosial berdasarkan kondisi realitas atau *natural setting* yang holistik, kompleks, dan rinci. Penelitian yang menggunakan pendekatan induksi yang mempunyai tujuan penyusunan konstruksi teori atau hipotesis melalui pengungkapan fakta merupakan penelitian yang menggunakan paradigma kualitatif. Paradigma ini disebut juga dengan pendekatan konstruktifis, naturalistik atau interpretatif (*constructivist, naturalistic or interpretative approach*), atau perspektif post-modern. Gambar 1.2 memperlihatkan klasifikasi penelitian kualitatif.

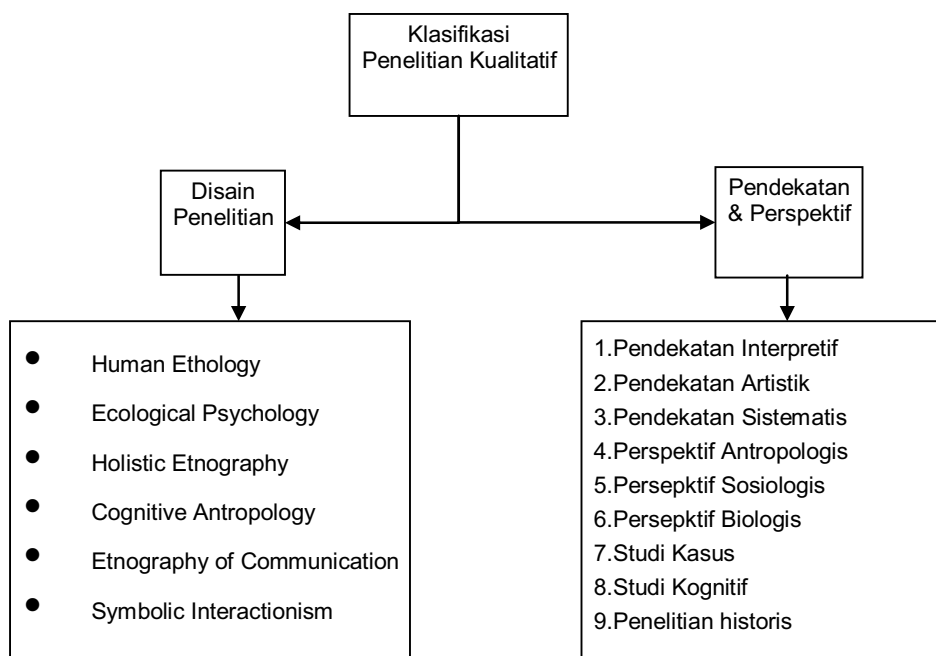

Gambar 1.2.
Klasifikasi Penelitian Kualitatif

Secara ringkas perbedaan kedua paradigma kuantitatif dan kualitatif terlihat pada Tabel 1.2 berikut ini:

Tabel 1.2.
Perbedaan Paradigma Kuantitatif dan Kualitatif

Paradigma Kuantitatif	Paradigma Kualitatif
Realita bersifat obyektif dan berdimensi tunggal. Menilai data lebih obyektif karena tidak boleh terpengaruh oleh nilai atau kepercayaan peneliti atau orang lain (<i>value free</i>).	Realita bersifat subyektif dan berdimensi banyak. Menilai data lebih subyektif karena hasil observasi langsung dilakukan peneliti, dan peneliti sendiri yang menyim-pulkannya.
Peneliti independen terhadap fakta yang diteliti.	Peneliti berinteraksi terhadap fakta yang diteliti.
Menggunakan struktur teori.	Tidak menggunakan struktur teori karena lebih bertujuan menemukan teori bukan memverifikasi teori, kecuali jika tujuan penelitiannya ingin membuktikan atau menemukan keterbatasan dari suatu teori.
Struktur teori digunakan untuk membangun satu atau lebih hipotesis.	Tidak ada hipotesis, jika ada hipotesis tersebut bersifat implisit tidak eksplisit.

BAB 1. PENELITIAN: DEFINISI, METODE, TUJUAN, DAN PARADIGMA

Paradigma Kuantitatif	Paradigma Kualitatif
Paradigma ini menolak bahwa teori membumi (<i>grounded theory</i>) di datanya dan berargumentasi bahwa " <i>fact do not speak for themselves</i> " (Blalock, 1969).	Paradigma ini sejalan dengan konsep <i>grounded theory</i> yang dikembangkan oleh Glaser dan Straus (1969) yang percaya bahwa cara terbaik untuk menjelaskan dan membangun teori adalah dengan menemukannya dari data. Paradigma ini menganggap bahwa teori <i>grounded</i> di datanya.
Pengujian teori dengan analisis kuantitatif dan statistik.	Penyusunan teori dengan analisis kualitatif.
Paradigma ini menggunakan pendekatan deduktif, yaitu proses pengambilan kesimpulan dengan menggunakan fakta atau data empiris untuk menguji hipotesis yang telah dibangun dengan menggunakan struktur teori. Dengan kata lain, deduksi adalah proses pengambilan kesimpulan berdasarkan hasil analisis data.	Paradigma ini menggunakan pendekatan induksi, yaitu suatu pendekatan yang mengumpulkan data terlebih dahulu baru hipotesis dibuat jika diinginkan dan konklusi langsung diambil jika hipotesis tidak digunakan. Dengan kata lain, pendekatan induksi adalah sebagai suatu proses mengambil kesimpulan (atau pembentukan hipotesis) yang didasarkan pada satu atau lebih fakta atau bukti-bukti.
Pendekatan ini dapat melakukan <i>setting</i> artifisial dengan metode eksperimen yaitu memanipulasi beberapa variabel. Jika <i>setting</i> artifisial digunakan dalam paradigma ini, maka dapat mengurangi validitas penelitian.	Paradigma kualitatif menolak bentuk terstruktur dari penelitian. Pendekatan kualitatif juga menolak pengaturan-pengaturan penelitian secara artifisial. Penelitian dengan pendekatan kualitatif lebih menggunakan dan menjaga <i>setting</i> alamiah (natural) di mana fenomena atau perilaku yang akan diamati terjadi.
Penelitian ini kurang terfokus tetapi lebih luas, sehingga kurang mendalam.	Pendekatan ini merupakan penelitian yang lebih terfokus dan mendalam.
Penelitian ini biasanya menjelaskan dan memprediksi fenomena yang tampak, sehingga lebih mengarah ke verifikasi teori.	Penelitian lebih mendetail ke hal-hal di bawah permukaan yang belum tampak, seperti misalnya penelitian tentang kultur. Lebih untuk menemukan teori baru.
Dapat menggunakan data sekunder, sehingga hal ini mempermudah peneliti dalam memperoleh data.	Data primer harus dikumpulkan sendiri oleh peneliti yang biasanya melibatkan waktu yang cukup lama (bulanan sampai dengan tahunan), peneliti harus terlibat langsung sebagai pengobservasi di tempat kejadian untuk memperoleh data yang mereka perlukan.
Eksternal validiti lebih tinggi karena dapat melibatkan permasalahan yang lebih luas, menggunakan waktu yang lebih panjang dan perusahaan yang lebih banyak sebagai obyek penelitian karena tersedia di data sekunder.	Eksternal validiti rendah karena hanya melibatkan satu permasalahan di suatu organisasi saja. Karena data primer harus diobservasi sendiri dan membutuhkan banyak waktu untuk melibatkan banyak perusahaan.

Sumber: Hartono, 2004